



[Accueil](#) > [Expertises](#) > [Maladies infectieuses](#) > [Infections nosocomiales et risques infectieux en milieu de soins](#) > [Les infections nosocomiales](#) > [Surveillance provinciale \(SPIN\)](#) > [Bactériémies à *Staphylococcus aureus* résistant à la méthicilline \(BAC-SA\)](#) > [Années antérieures](#) > **2017-2018**

Bactériémies à *Staphylococcus aureus* résistant à la méthicilline

Résultats de surveillance 2017-2018

Entre le 1^{er} avril 2017 et le 31 mars 2018, 87 installations de santé ont participé à la surveillance des bactériémies à *Staphylococcus aureus* résistant à la méthicilline (SARM), pour un cumul de 4 820 847 jours-présence (tableau 1). Ces installations ont rapporté 63 bactériémies nosocomiales à SARM. Le taux d'incidence des bactériémies nosocomiales à SARM est de 0,13 / 10 000 jours-présence et est stable depuis les trois dernières années. La proportion de la résistance à la méthicilline parmi les bactériémies nosocomiales à *S. aureus* est de 13,0 %. Pour l'ensemble des résultats, seules les installations ayant participé à au moins 11 périodes sont incluses dans les analyses. Les regroupements établis en 2015-2016 à partir de la mission et du nombre de lits des installations participantes ont été maintenus cette année et appliqués pour les années antérieures lorsque celles-ci sont utilisées pour comparaisons. Dans le rapport de surveillance actuel, les données des installations qui ont déménagé dans le nouveau CHUM (soit les hôpitaux Saint-Luc, l'Hôtel-Dieu et Notre-Dame) ont été fusionnées pour chacune des années de surveillance antérieures afin de préserver un historique de comparaison. Les données ont été extraites le 1^{er} juin 2018.

Mise à jour : 6 août 2018

Tableau 1 - Évolution de la participation des installations à la surveillance des bactériémies à SARM, ensemble du Québec, 2013-2014 à 2017-2018

	2013-2014	2014-2015	2015-2016	2016-2017	2017-2018
Installations participantes (N)	86	87	87	87	87
Admissions (N)	643 076	644 643	660 071	676 419	698 769
Jours-présence (N)	4 893 549	4 856 680	4 849 915	4 841 629	4 820 847
Bactériémies à SARM					

Nosocomiales (cat. 1a et 1b) (N)	96	97	65	66	63
Total (cat. 1a, 1b, 1c, 1d, 2, 3 et 4) (N)	257	264	258	233	230
Bactériémies à <i>S. aureus</i>					
Nosocomiales (cat. 1a et 1b) (N)	527	528	504	496	449
Total (cat. 1a, 1b, 1c, 1d, 2, 3 et 4) (N)	1 799	1 908	2 065	2 058	2 051

Ouvrir tout

Taux d'incidence

En 2017-2018, pour l'ensemble des installations participantes, le taux d'incidence des bactériémies nosocomiales à SARM est de 0,13 / 10 000 jours-présence (tableau 2). Une bactériémie nosocomiale à SARM est déclarée dans une installation pédiatrique.

Tableau 2 - Percentiles des taux d'incidence des bactériémies nosocomiales à SARM (cat. 1a et 1b) selon le regroupement d'installations, ensemble du Québec, 2017-2018 (taux d'incidence par 10 000 jours-présence [I.C. à 95 %])

Regroupement d'installations	Percentiles						Taux d'incidence [I.C. à 95 %]
	Min.	25 %	50 %	75 %	90 %	Max.	
Non universitaire < 110 lits (N = 32)	0	0	0	0	0	1,29	0,07 [0,02 ; 0,21]
Non universitaire ≥ 110 lits (N = 31)	0	0	0	0,18	0,45	0,66	0,14 [0,10 ; 0,20]
Universitaire (N = 22)	0	0	0,07	0,12	0,31	0,72	0,14 [0,10 ; 0,20]
Pédiatrique (N = 2)	0	0	0,12	0,23	0,23	0,23	0,08 [0,01 ; 0,52]
Total (N = 87)	0	0	0	0,13	0,45	1,29	0,13 [0,10 ; 0,17]

Note : Lorsque le taux d'incidence est égal à 0, l'intervalle de confiance n'est pas calculé.

Évolution des taux d'incidence

Les taux d'incidence des bactériémies nosocomiales à SARM ont évolué à la baisse depuis les douze dernières années (figures 1 et 2). Ils sont passés de 0,54 / 10 000 jours-présence lors de la première année de surveillance obligatoire (2006-2007) pour atteindre 0,13 en 2017-2018.

Quant aux taux d'incidence des bactériémies nosocomiales à SASM, ils sont restés stables durant la même période, variant de 0,97 / 10 000 jours-présence en 2006-2007 pour baisser jusqu'à 0,83 en 2017-2018.

Figure 1 - Évolution des taux d'incidence des bactériémies nosocomiales à SARM (cat. 1a et 1b) pour les installations participantes (N = 84) selon le regroupement d'installations,

ensemble du Québec, 2013-2014 à 2017-2018 (taux d'incidence par 10 000 jours-présence [I.C. à 95 %])

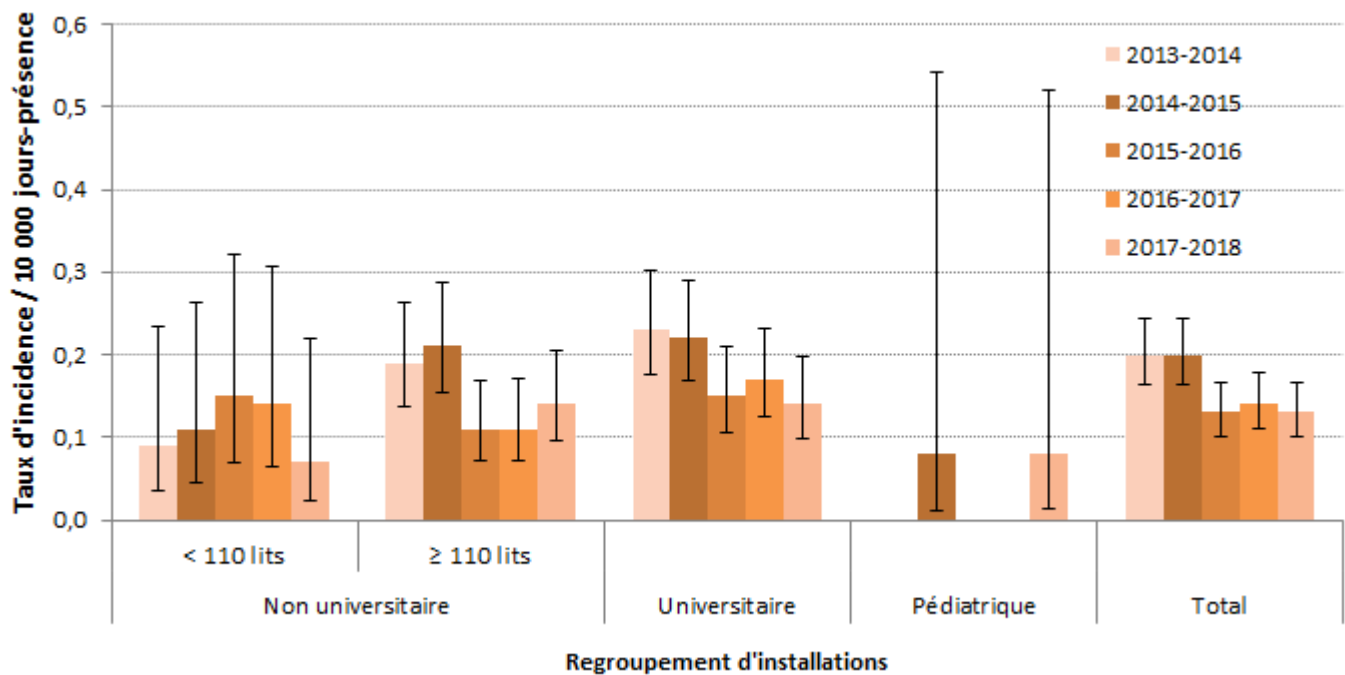

[1]

[I.C. 95 %] : Intervalle de confiance à 95 %.

Note : Les données analysées sont celles des installations qui ont participé à la surveillance à au moins 11 périodes de chacune des 5 années de surveillance.

Figure 2 - Évolution des taux d'incidence des bactériémies nosocomiales à *S. aureus* résistant à la méthicilline (SARM) et sensible à la méthicilline (SASM) (cat. 1a et 1b) pour les installations participantes (N = 78), ensemble du Québec, 2006-2007 à 2017-2018 (taux d'incidence par 10 000 jours-présence [I.C. à 95 %])

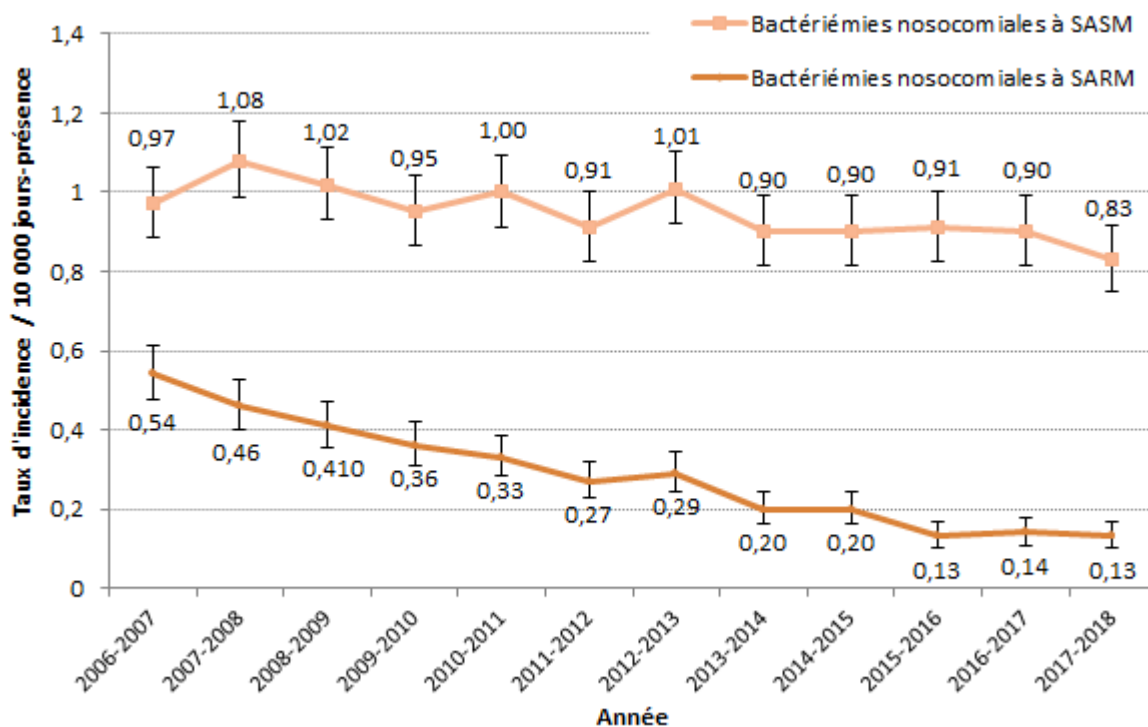

[2]

Note : les données analysées sont celles des installations qui ont participé à la surveillance depuis 2006-2007 et à au moins 11 périodes de chaque année entre 2007-2008 et 2017-2018.

Note : Depuis le 1^{er} avril 2013, une bactériémie à SARM est considérée nosocomiale si elle survient jusqu'à deux jours après le congé. Avant cette date, un délai d'un mois après le congé était considéré pour inclure une bactériémie comme nosocomiale.

Tableau 3 - Évolution des taux d'incidence des bactériémies nosocomiales à SARM (cat. 1a et 1b) pour les installations participantes (N = 84) selon le regroupement d'installations, ensemble du Québec, 2013-2014 à 2017-2018 (taux d'incidence par 10 000 jours-présence [I.C. à 95 %])

Regroupement d'installations	Taux d'incidence par 10 000 jours-présence [I.C. à 95 %]				
	2013-2014	2014-2015	2015-2016	2016-2017	2017-2018
Non universitaire < 110 lits (N = 30)	0,09 [0,03 ; 0,23]	0,11 [0,05 ; 0,26]	0,15 [0,07 ; 0,32]	0,14 [0,06 ; 0,31]	0,07 [0,02 ; 0,22]
Non universitaire ≥ 110 lits (N = 30)	0,19 [0,14 ; 0,26]	0,21 [0,15 ; 0,29]	0,11 [0,07 ; 0,17]	0,11 [0,07 ; 0,17]	0,14 [0,10 ; 0,20]
Universitaire (N = 22)	0,23 [0,18 ; 0,30]	0,22 [0,17 ; 0,29]	0,15 [0,11 ; 0,21]	0,17 [0,12 ; 0,23]	0,14 [0,10 ; 0,20]
Pédiatrique (N = 2)	0 -	0,08 [0,01 ; 0,54]	0 -	0 -	0,08 [0,01 ; 0,52]
Total (N = 84)	0,20 [0,16 ; 0,24]	0,20 [0,16 ; 0,24]	0,13 [0,10 ; 0,17]	0,14 [0,11 ; 0,18]	0,13 [0,10 ; 0,17]

Note : Les données analysées sont celles des installations qui ont participé à la surveillance à au moins 11 périodes de chaque année entre 2013-2014 et 2017-2018.

Note : Lorsque le taux d'incidence est égal à 0, l'intervalle de confiance n'est pas calculé.

Description des cas

Au total, 230 bactériémies à SARM sont déclarées, dont 99 (43,0 %) sont reliées à une installation de soins (cat. 1a, 1b, 1c, 1d et 2) et 80 (34,8 %) sont reliées à l'installation déclarante (cat. 1a, 1b, 1c et 1d) (tableau 4).

Tableau 4 - Répartition des bactériémies à SARM et à *S. aureus* selon l'origine présumée de l'acquisition, ensemble du Québec, 2017-2018 (N, %)

Catégorie	Origine de l'acquisition	Bactériémies			
		SARM		<i>S. aureus</i>	
		N	%*	N	%*
1a	Cas relié à l'hospitalisation actuelle dans l'installation déclarante	56	2,7	394	19,2
1b	Cas relié à l'hospitalisation antérieure dans l'installation déclarante	7	0,3	55	2,7
1c	Cas relié aux soins ambulatoires de l'installation déclarante	14	0,7	145	7,1
1d	Cas relié à l'unité de soins de longue durée de l'installation déclarante	3	0,1	15	0,7
2	Cas relié à un séjour dans une installation non déclarante	19	0,9	83	4,0
3	Cas d'origine communautaire, non relié aux milieux de soins	109	5,3	1 234	60,2
4	Cas d'origine inconnue	22	1,1	125	6,1
Total		230	11,2	2 051	100

* La proportion est calculée par rapport au nombre total de bactériémies à *S. aureus*.

Les bactériémies primaires nosocomiales à SARM non associées à un cathéter (non BAC) représentent les types d'infection les plus fréquemment déclarés (19,5 %). Les bactériémies primaires représentent 46,7 % de l'ensemble des bactériémies nosocomiales à SARM (cat. 1a, 1b et 1c) en 2017-2018 (figure 3 et tableau 5). Les types d'infections ayant le plus souvent conduit à une bactériémie secondaire sont les infections pulmonaires (15,6 %), de site opératoire (14,3 %) ainsi qu'urinaire (6,5 %) et de la peau et des tissus mous (6,5 %).

Au total, on retrouve environ autant de bactériémies primaires dans les installations universitaires (N = 19) que dans les non universitaires (N = 17). Presque toutes les infections de site opératoire ont eu lieu dans les installations universitaires. Le nombre d'infections urinaires et pulmonaires est similaire dans les installations non universitaires et universitaires. Toutes les bactériémies secondaires à une infection de la peau et des tissus mous ainsi que celle des os et des articulations ont eu lieu dans les installations universitaires et les installations non universitaires de 110 lits et plus (tableau 5).

Un total de 19 décès à 30 jours est observé parmi les 77 bactériémies nosocomiales à SARM (cat. 1a, 1b et 1c), avec une létalité de 24,7 % (tableau 6). Cette proportion n'est pas significativement différente au niveau statistique de celle observée pour les bactériémies à SASM (19,5 %).

Figure 3 - Répartition des bactériémies nosocomiales à SARM et à SASM (cat. 1a, 1b et 1c)

selon le type d'infection, ensemble du Québec, 2017-2018 (SARM : N = 77; SASM : N = 517)

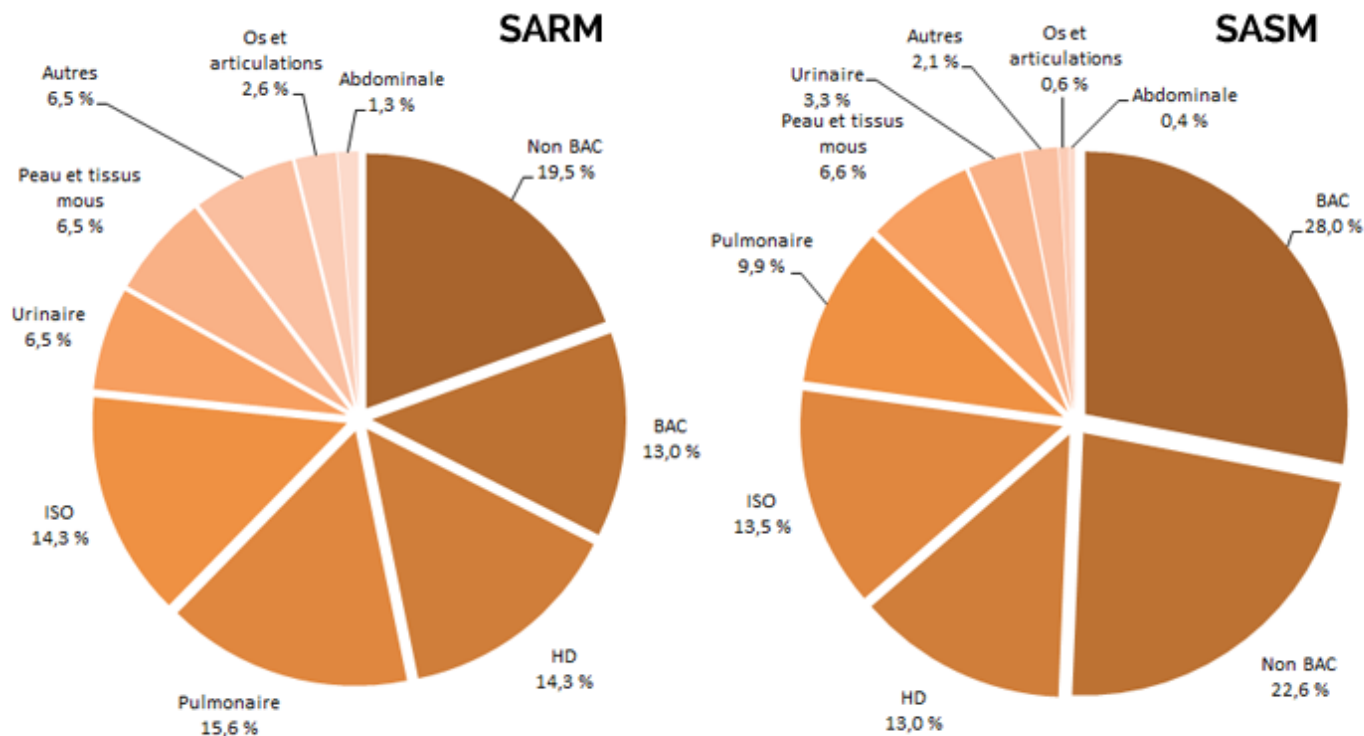

[3]

BAC : bactériémie primaire associée à un cathéter.

Non-BAC : bactériémie primaire non associée à un cathéter.

HD : hémodialyse.

ISO : Infection de site opératoire.

Tableau 5 - Nombre de cas correspondant à chacun des types d'infection pour les bactériémies nosocomiales à SARM (cat. 1a, 1b et 1c) selon le regroupement d'installations, ensemble du Québec, 2017-2018 (N = 77)

Évolution de la bactériémie	Type d'infection	Nombre de cas selon le regroupement d'installations (N)				Total
		Non universitaire < 110 lits	Non universitaire ≥ 110 lits	Universitaire	Pédiatrique	
Bactériémies primaires	BAC	0	2	8	0	10
	Non BAC	0	12	3	0	15
	HD	0	3	8	0	11
Bactériémies secondaires	Urinaire	1	1	3	0	5
	Abdominale	0	1	0	0	1
	Pulmonaire	1	6	4	1	12
	ISO	0	3	8	0	11
	Peau et tissus mous	0	3	2	0	5
	Os et articulations	0	1	1	0	2
	Autres sites	1	3	1	0	5

Total 3 35 38 1 77
 BAC : bactériémie primaire associée à un cathéter.
 Non-BAC : bactériémie primaire non associée à un cathéter.
 HD : hémodialyse.
 ISO : Infection de site opératoire.

Tableau 6 - Nombre de décès et létalité à 30 jours parmi les bactériémies nosocomiales à SARM et à SASM (cat. 1a, 1b et 1c), ensemble du Québec, 2013-2014 à 2017-2018

	2013-2014	2014-2015	2015-2016	2016-2017	2017-2018
SARM Bactériémies nosocomiales (N)	120	124	87	82	77
Décès (N)	38	34	23	18	19
Létalité (%)	31,7	27,4	26,4	22,0	24,7
SASM Bactériémies nosocomiales (N)	595	577	597	594	517
Décès (N)	118	140	113	108	101
Létalité (%)	19,8	24,3	18,9	18,2	19,5

Microbiologie

La proportion de résistance à la méthicilline parmi les bactériémies nosocomiales à *S. aureus* est stable depuis les trois dernières années pour atteindre 13,0 % en 2017-2018 (figure 4).

Figure 4 - Évolution de la proportion de résistance à la méthicilline pour les bactériémies nosocomiales (cat. 1a, 1b et 1c), pour les bactériémies communautaires (cat. 3) et pour toutes les bactériémies (cat. 1a, 1b, 1c, 1d, 2, 3 et 4), ensemble du Québec, 2013-2014 à 2017-2018 (N = 84)

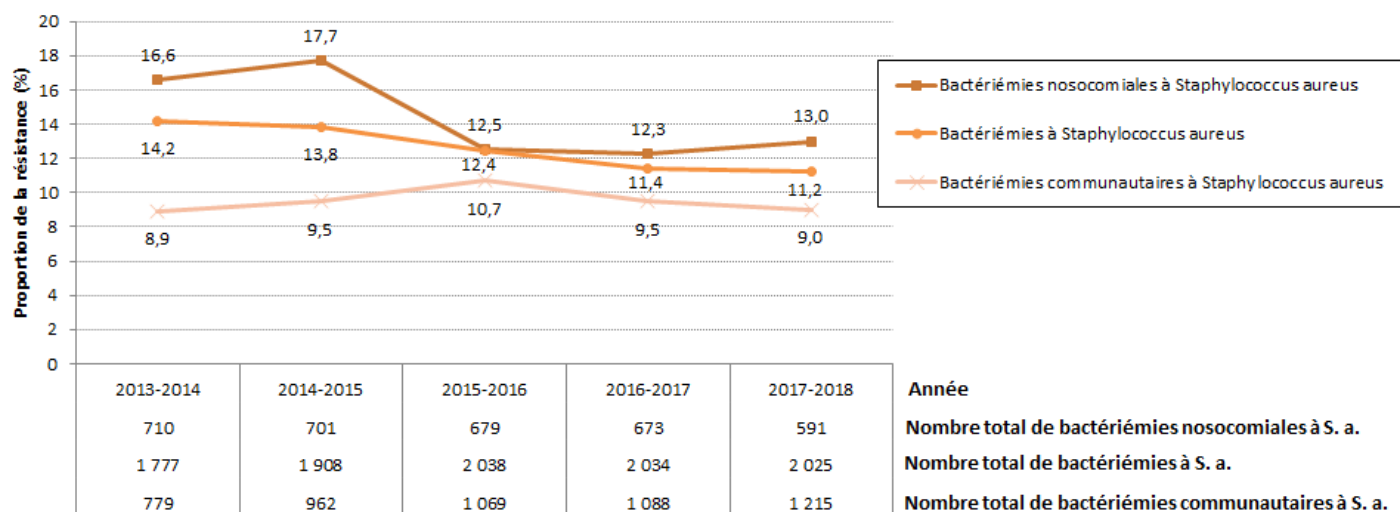

[4]

Données par installation

Les taux d'incidence des bactériémies nosocomiales à SARM par installation et les percentiles des taux d'incidence de regroupement d'installations sont représentés aux figures 5 à 8.

Figure 5 - Taux d'incidence des bactériémies nosocomiales à SARM (cat. 1a et 1b) par installation et percentiles des taux d'incidence pour les installations non universitaires de moins de 110 lits, ensemble du Québec, 2017-2018 (taux d'incidence par 10 000 jours-présence)

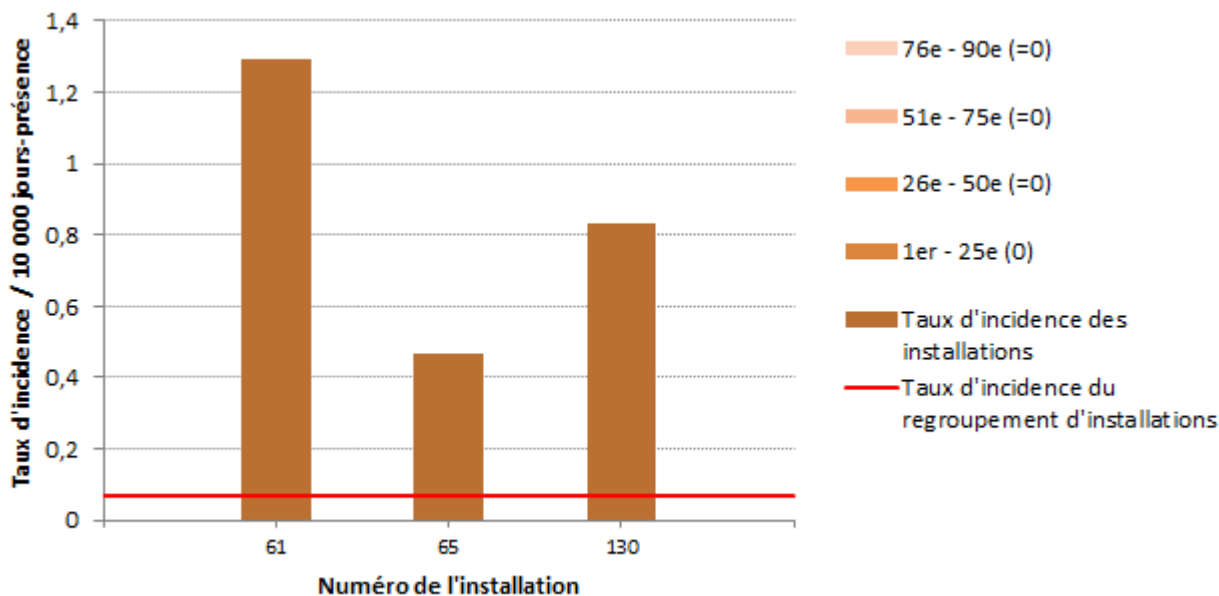

[5]

Note : Les installations 49, 51, 52, 53, 56, 59, 64, 67, 70, 71, 74, 75, 77, 81, 82, 84, 85, 86, 89, 91, 95, 96, 97, 99, 100, 103, 107, 109 et 111 n'ont déclaré aucun cas en 2017-2018.

Figure 6 - Taux d'incidence des bactériémies nosocomiales à SARM (cat. 1a et 1b) par installation et percentiles des taux d'incidence pour les installations non universitaires de 110 lits et plus, ensemble du Québec, 2017-2018 (taux d'incidence par 10 000 jours-présence)

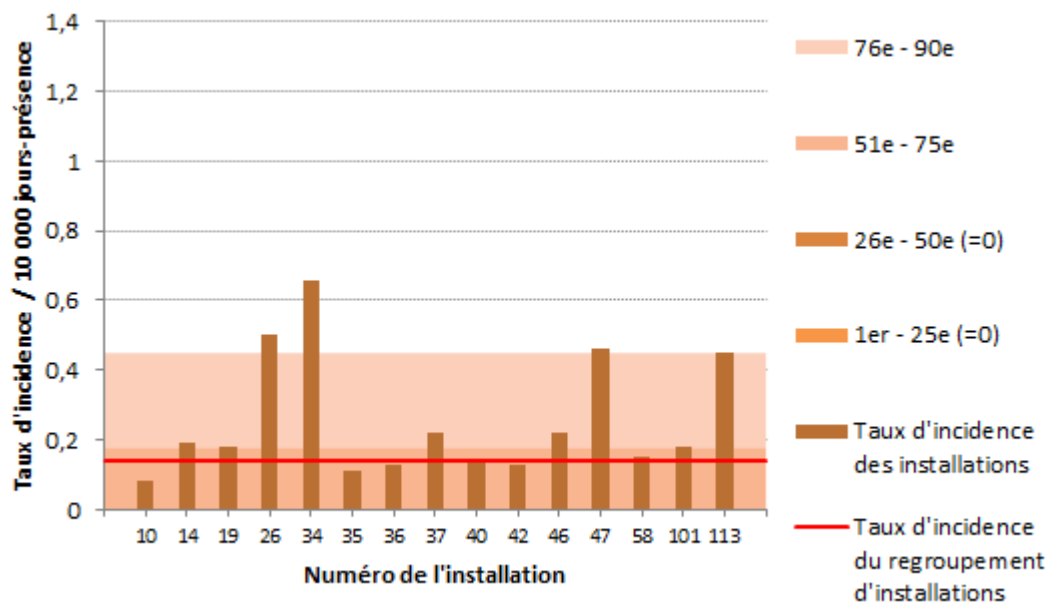

[6]

Note : Les installations 9, 11, 16, 23, 32, 38, 39, 41, 44, 45, 63, 72, 80, 83, 88 et 112 n'ont déclaré aucun cas en 2017-2018.

Figure 7 - Taux d'incidence des bactériémies nosocomiales à SARM (cat. 1a et 1b) par installation et percentiles des taux d'incidence pour les installations universitaires, ensemble du Québec, 2017-2018 (taux d'incidence par 10 000 jours-présence)

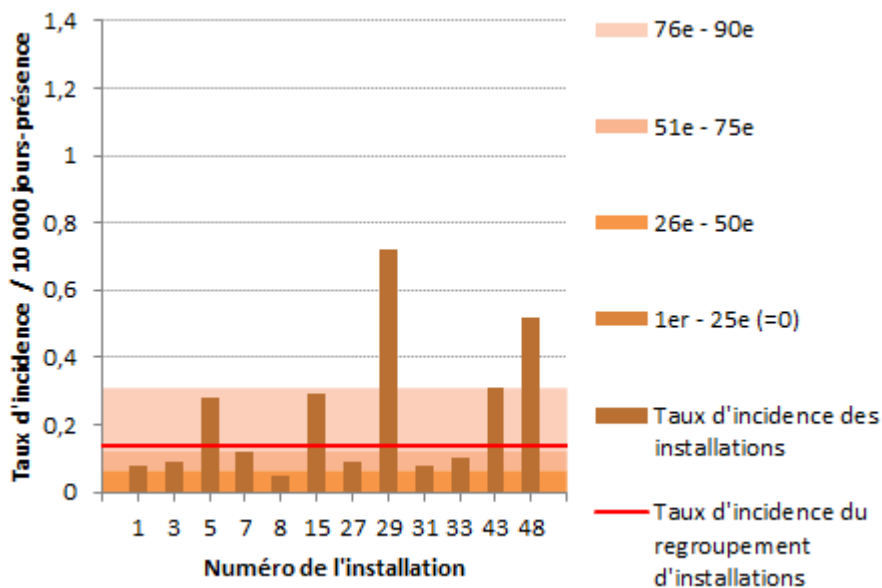

[7]

Note : Les installations 2, 13, 18, 20, 24, 25, 28, 30, 76 et 118 n'ont déclaré aucun cas en 2017-2018.

Figure 8 - Taux d'incidence des bactériémies nosocomiales à SARM (cat. 1a et 1b) par installation et percentiles des taux d'incidence pour les installations pédiatriques, ensemble du Québec, 2017-2018 (taux d'incidence par 10 000 jours-présence)

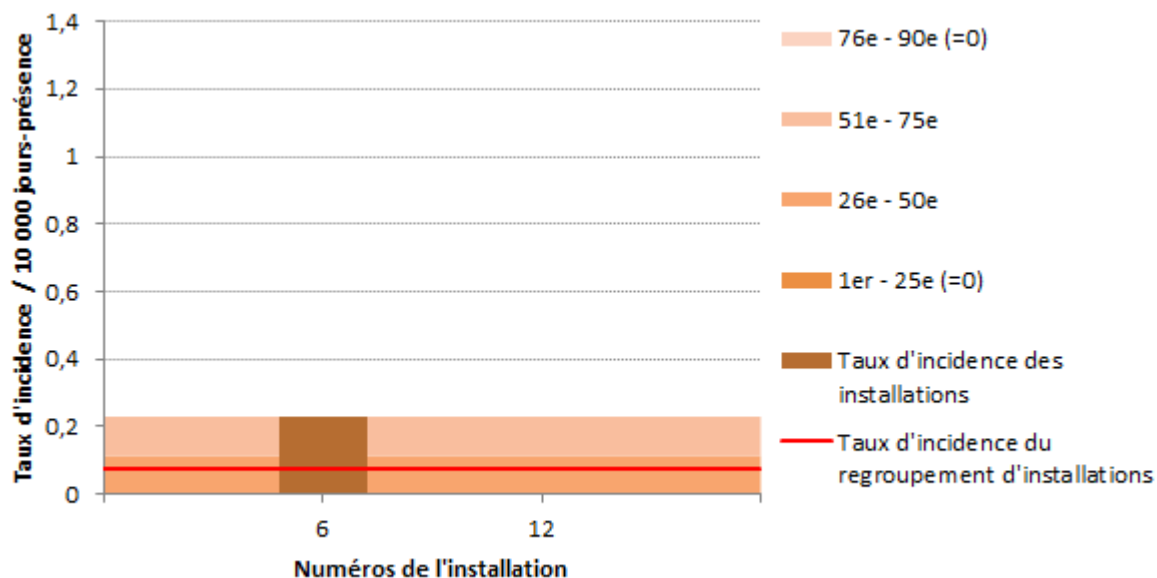

[8]

Note : L'installation 12 n'a déclaré aucun cas en 2017-2018.

Sur le plan local, en 2017-2018, le taux d'incidence des bactériémies nosocomiales à SARM a varié de 0 à 1,29 / 10 000 jours-présence. Le taux d'incidence des cinq dernières années de surveillance est illustré dans le tableau 7.

En résumé, les installations, les régions et la province n'ont pas connu de variations statistiquement significatives de leur taux d'incidence des bactériémies nosocomiales à SARM par rapport à l'année de surveillance 2016-2017.

Le tableau 8 représente le nombre de bactériémies nosocomiales à SARM et la proportion de résistance à la méthicilline parmi les bactériémies nosocomiales à *S. aureus* des cinq dernières années.

Tableau 7 - Évolution des taux d'incidence des bactériémies nosocomiales à SARM (cat. 1a et 1b) par installation, ensemble du Québec, 2013-2014 à 2017-2018 (taux d'incidence par 10 000 jours-présence [I.C. à 95 %])

Installation Numéro	Nom	Taux d'incidence /10 000 jours-présence [I.C. à 95 %]				
		2013-2014	2014-2015	2015-2016	2016-2017	2017-2018
Région 01 - BAS-SAINT-LAURENT		0	0,08 [0,01 ; 0,63]	0,17 [0,04 ; 0,66]	0,09 [0,01 ; 0,61]	0,09 [0,01 ; 0,65]
16	HÔPITAL RÉGIONAL DE RIMOUSKI	0	0,19 [0,03 ; 1,36]	0,18 [0,02 ; 1,30]	0	0
32	CENTRE HOSPITALIER RÉGIONAL DU GRAND-PORTAGE	0	0	0	0	0
61	HÔPITAL NOTRE-DAME-DE-FATIMA	0	0	1,28 [0,18 ; 9,11]	1,26 [0,18 ; 8,93]	1,29 [0,18 ; 9,17]
71	HÔPITAL DE MATANE	0	0	0	0	0
77	HÔPITAL D'AMQUI	0	0	0	0	0
84	HÔPITAL DE NOTRE-DAME-DU-LAC	0	0	0	0	0
Région 02 - SAGUENAY-LAC-SAINT-JEAN		0	0,05 [0,01 ; 0,33]	0,15 [0,05 ; 0,46]	0,05 [0,01 ; 0,35]	0
20	HÔPITAL DE CHICOUTIMI	0	0,12 [0,02 ; 0,88]	0	0	0
67	HÔPITAL ET CENTRE DE RÉADAPTATION DE JONQUIÈRE	0	0	0,27 [0,04 ; 1,95]	0,26 [0,04 ; 1,83]	0
74	HÔPITAL DE DOLBEAU-MISTASSINI	0	0	0	0	0
88	HÔPITAL, CLSC ET CENTRE D'HÉBERGEMENT DE ROBERVAL	0	0	0	0	0
100	HÔPITAL DE LA BAIE	-	0	1,51 [0,38 ; 6,04]	0	0
112	HÔPITAL D'ALMA	0	0	0	0	0
Région 03 - CAPITALE-NATIONALE		0,17 [0,09 ; 0,31]	0,13 [0,06 ; 0,27]	0,08 [0,03 ; 0,20]	0,12 [0,06 ; 0,25]	0,05 [0,02 ; 0,16]
2	HÔPITAL DE L'ENFANT-JÉSUS	0,44 [0,20 ; 0,98]	0,08 [0,01 ; 0,51]	0,08 [0,01 ; 0,54]	0,15 [0,04 ; 0,62]	0
7	PAVILLON L'HÔTEL-DIEU DE QUÉBEC	0,23 [0,06 ; 0,92]	0,72 [0,33 ; 1,59]	0,12 [0,02 ; 0,80]	0,35 [0,11 ; 1,10]	0,12 [0,02 ; 0,91]

Installation		Taux d'incidence /10 000 jours-présence [I.C. à 95 %]				
Numéro	Nom	2013-2014	2014-2015	2015-2016	2016-2017	2017-2018
24	HÔPITAL DU SAINT-SACREMENT	0	0	0	0	0
27	PAVILLON CENTRE HOSPITALIER DE L'UNIVERSITÉ LAVAL	0	0	0	0	0,09 [0,01 ; 0,66]
28	PAVILLON SAINT-FRANÇOIS D'ASSISE	0,22 [0,05 ; 0,88]	0,11 [0,02 ; 0,80]	0,34 [0,11 ; 1,05]	0,11 [0,01 ; 0,81]	0
33	INSTITUT UNIVERSITAIRE DE CARDIOLOGIE ET DE PNEUMOLOGIE DE QUÉBEC	0	0	0	0,10 [0,01 ; 0,72]	0,10 [0,01 ; 0,73]
59	HÔPITAL DE BAIE-SAINT-PAUL	-	0	0	0	0
86	HÔPITAL DE LA MALBAIE	0	0	0	0	0
	Région 04 - MAURICIE ET CENTRE-DU-QUÉBEC	0,07 [0,02 ; 0,27]	0,04 [0,00 ; 0,32]	0,03 [0,00 ; 0,29]	0,07 [0,02 ; 0,27]	0,03 [0,00 ; 0,28]
23	HÔTEL-DIEU D'ARTHABASKA	0	0	0	0	0
31	PAVILLON SAINTE-MARIE	0	0	0	0,08 [0,01 ; 0,56]	0,08 [0,01 ; 0,56]
41	HÔPITAL DU CENTRE-DE-LA-MAURICIE	0	0,21 [0,03 ; 1,45]	0,21 [0,03 ; 1,53]	0	0
44	HÔPITAL SAINTE-CROIX	0,34 [0,08 ; 1,37]	-	0	0	0
85	CENTRE DE SANTÉ ET DE SERVICES SOCIAUX DU HAUT-SAINT-AURICE	0	0	0	1,32 [0,19 ; 9,31]	0
	Région 05 - ESTRIE	0,11 [0,04 ; 0,35]	0,18 [0,07 ; 0,44]	0	0,07 [0,02 ; 0,30]	0,15 [0,06 ; 0,40]
15	CHUS - HÔPITAL FLEURIMONT	0,18 [0,04 ; 0,75]	0,19 [0,05 ; 0,74]	0	0,19 [0,05 ; 0,76]	0,29 [0,10 ; 0,88]
30	HÔTEL-DIEU DE SHERBROOKE	0,15 [0,02 ; 1,07]	0,15 [0,02 ; 1,04]	0	0	0
46	HÔPITAL DE GRANBY	0	0	0	0	0,22 [0,03 ; 1,53]
49	CSSS DE MEMPHRÉMAGOG	0	0	0	0	0
75	CSSS DU GRANIT	0	1,30 [0,18 ; 9,22]	0	0	0
99	HÔPITAL BROME-MISSISQUOI-PERKINS	0	0,36 [0,05 ; 2,52]	0	0	0
	Région 06 - MONTRÉAL	0,29 [0,22 ; 0,38]	0,27 [0,20 ; 0,36]	0,22 [0,16 ; 0,31]	0,22 [0,16 ; 0,31]	0,23 [0,17 ; 0,32]
3	GLEN - ROYAL VICTORIA	0,53 [0,24 ; 1,18]	0,18 [0,04 ; 0,73]	0,18 [0,04 ; 0,73]	0,19 [0,05 ; 0,73]	0,09 [0,01 ; 0,66]
5	HÔPITAL GÉNÉRAL JUIF	0,23 [0,09 ; 0,61]	0,35 [0,16 ; 0,77]	0,18 [0,06 ; 0,55]	0,06 [0,01 ; 0,42]	0,28 [0,11 ; 0,68]
6	GLEN - ENFANTS	0	0	0	0	0,23 [0,03 ; 1,66]
8	HÔPITAL MAISONNEUVE-ROSEMONT	0,11 [0,03 ; 0,43]	0,27 [0,11 ; 0,65]	0,11 [0,03 ; 0,42]	0,11 [0,03 ; 0,42]	0,05 [0,01 ; 0,39]
12	CENTRE HOSPITALIER UNIVERSITAIRE SAINTE-JUSTINE	0	0,11 [0,02 ; 0,77]	0	0	0
13	INSTITUT DE CARDIOLOGIE DE MONTRÉAL	0,23 [0,03 ; 1,69]	0	0	0	0
25	HÔPITAL DU SACRÉ-COEUR DE MONTRÉAL	0,20 [0,06 ; 0,63]	0,21 [0,07 ; 0,64]	0,28 [0,11 ; 0,74]	0,14 [0,04 ; 0,54]	0
26	HÔPITAL DE VERDUN	0,28 [0,07 ; 1,10]	0,14 [0,02 ; 0,97]	0,51 [0,19 ; 1,37]	0,85 [0,40 ; 1,78]	0,50 [0,19 ; 1,33]
29	HÔPITAL GÉNÉRAL DE MONTRÉAL	0,90 [0,45 ; 1,79]	0,35 [0,11 ; 1,10]	0,13 [0,02 ; 0,92]	0,98 [0,47 ; 2,05]	0,72 [0,30 ; 1,74]
34	HÔPITAL SANTA CABRINI	0,19 [0,05 ; 0,75]	0,19 [0,05 ; 0,78]	0,19 [0,05 ; 0,76]	0,10 [0,01 ; 0,68]	0,66 [0,31 ; 1,38]
36	HÔPITAL GÉNÉRAL DU LAKESHORE	0,29 [0,07 ; 1,19]	0,29 [0,07 ; 1,17]	0,14 [0,02 ; 0,96]	0	0,13 [0,02 ; 0,96]
38	HÔPITAL JEAN-TALON	0,39 [0,10 ; 1,53]	0,19 [0,03 ; 1,36]	0,20 [0,03 ; 1,42]	0,41 [0,10 ; 1,64]	0
43	CENTRE HOSPITALIER DE L'UNIVERSITÉ DE MONTRÉAL	0,47 [0,27 ; 0,83]	0,38 [0,21 ; 0,69]	0,44 [0,25 ; 0,78]	0,37 [0,20 ; 0,68]	0,31 [0,15 ; 0,64]
48	CENTRE HOSPITALIER DE ST. MARY	0	0,62 [0,26 ; 1,50]	0,25 [0,06 ; 1,01]	0,26 [0,06 ; 1,06]	0,52 [0,20 ; 1,38]
76	HÔPITAL DE LACHINE	0,52 [0,07 ; 3,63]	1,70 [0,55 ; 5,29]	0,55 [0,08 ; 3,92]	0	0
80	HÔPITAL FLEURY	0,46 [0,12 ; 1,83]	0	0,23 [0,03 ; 1,59]	0	0
83	HÔPITAL DE LASALLE	0	0	0	0	0
116	INSTITUT THORACIQUE DE MONTRÉAL	0	0	-	-	-
118	HÔPITAL NEUROLOGIQUE DE MONTRÉAL	0	0	0	0	0
	Région 07 - OUTAOUAIS	0,06 [0,01 ; 0,37]	0,23 [0,09 ; 0,62]	0	0,06 [0,01 ; 0,39]	0,06 [0,01 ; 0,37]
39	HÔPITAL DE GATINEAU	0	0,33 [0,08 ; 1,33]	0	0	0
40	HÔPITAL DE HULL	0,16 [0,02 ; 1,09]	0,15 [0,02 ; 1,12]	0	0,15 [0,02 ; 1,06]	0,14 [0,02 ; 0,93]
51	HÔPITAL DE MANIWAKI	0	0	0	0	0
95	HÔPITAL DU PONTIAC	0	0,81 [0,11 ; 5,82]	0	0	0
111	HÔPITAL DE PAPINEAU	0	0	0	0	0
	Région 08 - ABITIBI-TÉMISCAMINGUE	0,43 [0,16 ; 1,15]	0,21 [0,05 ; 0,86]	0,11 [0,02 ; 0,77]	0,12 [0,02 ; 0,89]	0,27 [0,07 ; 1,08]
47	HÔPITAL DE ROUYN-NORANDA	1,29 [0,42 ; 3,99]	0,40 [0,06 ; 2,79]	0	0	0,46 [0,07 ; 3,21]
52	HÔPITAL D'AMOS	0	0	0	0	0
65	HÔPITAL ET CLSC DE VAL-D'OR	0,34 [0,05 ; 2,42]	0,35 [0,05 ; 2,54]	0,41 [0,06 ; 2,92]	0,43 [0,06 ; 3,07]	0,47 [0,07 ; 3,34]
70	CENTRE DE SOINS DE COURTE DURÉE LA SARRE	0	0	0	0	0
82	PAVILLON SAINTE-FAMILLE	0	0	0	0	0
	Région 09 - CÔTE-NORD	0,20 [0,03 ; 1,39]	0	0	0	0
64	HÔPITAL LE ROYER	0	0	0	0	0
72	HÔPITAL ET CENTRE D'HÉBERGEMENT DE SEPT-ÎLES	0,41 [0,06 ; 2,90]	0	0	0	0
	Région 10 - NORD-DU-QUÉBEC	0	0	0	0	0
96	CENTRE DE SANTÉ DE CHIBOUGAMAU	0	0	0	0	0
	Région 11 - GASPÉSIE-ÎLES-DE-LA-MADELEINE	0,17 [0,02 ; 1,27]	0,17 [0,02 ; 1,17]	0	0,18 [0,02 ; 1,32]	0
53	HÔPITAL DE CHANDLER	0	0	0	0	0
91	HÔPITAL HÔTEL-DIEU DE GASPÉ	0,96 [0,13 ; 6,84]	1,00 [0,14 ; 7,15]	0	0	0
97	HÔPITAL DE MARIA	0	0	0	0,57 [0,08 ; 3,98]	0

Installation		Taux d'incidence /10 000 jours-présence [I.C. à 95 %]				
Numéro	Nom	2013-2014	2014-2015	2015-2016	2016-2017	2017-2018
107	HÔPITAL DE L'ARCHIPEL	0	0	0	0	0
109	HÔPITAL DE SAINTE-ANNE-DES-MONTS	0	0	0	0	0
	Région 12 - CHAUDIÈRE-APPALACHES	0,19 [0,06 ; 0,58]	0	0,19 [0,06 ; 0,60]	0,06 [0,01 ; 0,49]	0,07 [0,01 ; 0,44]
18	HÔTEL-DIEU DE LÉVIS	0,13 [0,02 ; 0,90]	0	0,13 [0,02 ; 0,98]	0	0
63	HÔPITAL DE SAINT-GEORGES	0	0	0,25 [0,03 ; 1,84]	0,25 [0,03 ; 1,82]	0
89	HÔPITAL DE MONTMAGNY	0,54 [0,08 ; 3,85]	0	0,58 [0,08 ; 4,06]	0	0
113	HÔPITAL DE THETFORD MINES	0,40 [0,06 ; 2,81]	0	0	0	0,45 [0,06 ; 3,24]
	Région 13 - LAVAL	0,35 [0,16 ; 0,78]	0,17 [0,05 ; 0,53]	0,06 [0,01 ; 0,41]	0,17 [0,05 ; 0,54]	0,18 [0,06 ; 0,57]
19	HÔPITAL CITÉ-DE-LA-SANTÉ	0,35 [0,16 ; 0,78]	0,17 [0,05 ; 0,53]	0,06 [0,01 ; 0,41]	0,17 [0,05 ; 0,54]	0,18 [0,06 ; 0,57]
	Région 14 - LANAUDIÈRE	0,21 [0,08 ; 0,55]	0,19 [0,07 ; 0,52]	0,10 [0,03 ; 0,38]	0	0,09 [0,02 ; 0,37]
11	HÔPITAL PIERRE-LE GARDEUR	0,19 [0,05 ; 0,75]	0,18 [0,04 ; 0,72]	0,09 [0,01 ; 0,63]	0	0
14	CENTRE HOSPITALIER RÉGIONAL DE LANAUDIÈRE	0,23 [0,06 ; 0,90]	0,21 [0,05 ; 0,84]	0,10 [0,01 ; 0,75]	0	0,19 [0,05 ; 0,77]
	Région 15 - LAURENTIDES	0,12 [0,04 ; 0,37]	0,27 [0,13 ; 0,57]	0,08 [0,02 ; 0,30]	0,11 [0,03 ; 0,36]	0,08 [0,02 ; 0,30]
45	HÔPITAL DE SAINT-EUSTACHE	0	0,33 [0,11 ; 1,03]	0,11 [0,01 ; 0,81]	0,11 [0,02 ; 0,79]	0
56	CENTRE DE SANTÉ ET DE SERVICES SOCIAUX D'ARGENTEUIL	0,71 [0,10 ; 5,07]	0	0	0	0
81	HÔPITAL DE MONT-LAURIER	0	0	0	0,56 [0,08 ; 4,03]	0
101	HÔPITAL RÉGIONAL DE SAINT-JÉRÔME	0,19 [0,05 ; 0,74]	0,35 [0,13 ; 0,94]	0,09 [0,01 ; 0,65]	0,09 [0,01 ; 0,67]	0,18 [0,04 ; 0,73]
103	HÔPITAL LAURENTIEN	0	0	0	0	0
	Région 16 - MONTÉRÉGIE	0,19 [0,11 ; 0,34]	0,26 [0,16 ; 0,43]	0,16 [0,08 ; 0,30]	0,12 [0,06 ; 0,25]	0,11 [0,05 ; 0,23]
1	HÔPITAL CHARLES-LE MOYNE	0,24 [0,08 ; 0,74]	0	0,16 [0,04 ; 0,62]	0,16 [0,04 ; 0,62]	0,08 [0,01 ; 0,51]
9	HÔPITAL DU HAUT-RICHELIEU	0,22 [0,06 ; 0,87]	0,12 [0,02 ; 0,81]	0	0	0
10	HÔPITAL PIERRE-BOUCHER	0,19 [0,05 ; 0,78]	0,19 [0,05 ; 0,74]	0,18 [0,04 ; 0,73]	0	0,08 [0,01 ; 0,62]
35	HÔPITAL HONORÉ-MERCIER	0	0,58 [0,22 ; 1,54]	0	0	0,11 [0,02 ; 0,75]
37	HÔTEL-DIEU DE SOREL	0	0,21 [0,03 ; 1,43]	0	0,43 [0,11 ; 1,69]	0,22 [0,03 ; 1,57]
42	CENTRE HOSPITALIER ANNA-LABERGE	0,39 [0,13 ; 1,19]	0,54 [0,20 ; 1,43]	0,27 [0,07 ; 1,08]	0,14 [0,02 ; 0,93]	0,13 [0,02 ; 0,96]
58	HÔPITAL DU SURIÔT	0,16 [0,02 ; 1,09]	0,53 [0,17 ; 1,66]	0	0,33 [0,08 ; 1,33]	0,15 [0,02 ; 1,09]
130	HÔPITAL BARRIE MÉMORIAL	0	0	2,16 [0,70 ; 6,70]	0	0,83 [0,12 ; 5,96]
	ENSEMBLE DU QUÉBEC	0,20 [0,16 ; 0,24]	0,20 [0,16 ; 0,24]	0,13 [0,10 ; 0,17]	0,14 [0,11 ; 0,18]	0,13 [0,10 ; 0,17]

Lorsque le taux d'incidence est égal à 0, l'intervalle de confiance n'est pas calculé.

- Installations qui ne participaient pas à la surveillance ou qui ont participé à moins de 11 périodes.

Tableau 8 - Évolution du nombre de bactériémies nosocomiales à SARM et proportion de résistance à la méthicilline des bactériémies nosocomiales à *S. aureus* (cat. 1a, 1b et 1c) par installation, ensemble du Québec, 2013-2014 à 2017-2018 (nombre [%])

Installation		Nombre de bactériémies et proportion de résistance (N [%])				
Numéro	Nom	2013-2014	2014-2015	2015-2016	2016-2017	2017-2018
	Région 01 - BAS-SAINT-LAURENT	0/10 (0 %)	1/5 (20,0 %)	2/11 (18,2 %)	1/9 (11,1 %)	1/3 (33,3 %)
16	HÔPITAL RÉGIONAL DE RIMOUSKI	0/7 (0 %)	1/4 (25,0 %)	1/7 (14,3 %)	0/4 (0 %)	0/1 (0 %)
32	CENTRE HOSPITALIER RÉGIONAL DU GRAND-PORTAGE	0/2 (0 %)	0/1 (0 %)	0/2 (0 %)	0/2 (0 %)	0/1 (0 %)
61	HÔPITAL NOTRE-DAME-DE-FATIMA	0	0	1/2 (50,0 %)	1/2 (50,0 %)	1/1 (100 %)
71	HÔPITAL DE MATANE	0	0	0	0/1 (0 %)	0
77	HÔPITAL D'AMQUI	0	0	0	0	0
84	HÔPITAL DE NOTRE-DAME-DU-LAC	0/1 (0 %)	0	0	0	0
	Région 02 - SAGUENAY-LAC-SAINT-JEAN	0/22 (0 %)	3/21 (14,3 %)	3/19 (15,8 %)	1/13 (7,7 %)	0/25 (0 %)
20	HÔPITAL DE CHICOUTIMI	0/17 (0 %)	1/12 (8,3 %)	0/8 (0 %)	0/8 (0 %)	0/17 (0 %)
67	HÔPITAL ET CENTRE DE RÉADAPTATION DE JONQUIÈRE	0/1 (0 %)	0/2 (0 %)	1/4 (25,0 %)	1/2 (50,0 %)	0/3 (0 %)
74	HÔPITAL DE DOLBEAU-MISTASSINI	0/2 (0 %)	1/2 (50,0 %)	0/1 (0 %)	0	0/1 (0 %)
88	HÔPITAL, CLSC ET CENTRE D'HÉBERGEMENT DE ROBERVAL	0/2 (0 %)	1/3 (33,3 %)	0/2 (0 %)	0/1 (0 %)	0/1 (0 %)
100	HÔPITAL DE LA BAIE	-	0	2/2 (100 %)	0	0
112	HÔPITAL D'ALMA	0	0/2 (0 %)	0/2 (0 %)	0/2 (0 %)	0/3 (0 %)
	Région 03 - CAPITALE-NATIONALE	11/81 (13,6 %)	9/63 (14,3 %)	5/73 (6,8 %)	8/56 (14,3 %)	5/62 (8,1 %)
2	HÔPITAL DE L'ENFANT-JÉSUS	6/23 (26,1 %)	1/17 (5,9 %)	1/20 (5,0 %)	2/14 (14,3 %)	1/13 (7,7 %)
7	PAVILLON L'HÔTEL-DIEU DE QUÉBEC	3/22 (13,6 %)	6/20 (30,0 %)	1/23 (4,3 %)	4/18 (22,2 %)	1/22 (4,5 %)
24	HÔPITAL DU SAINT-SACREMENT	0/2 (0 %)	0/2 (0 %)	0/3 (0 %)	0	0/2 (0 %)
27	PAVILLON CENTRE HOSPITALIER DE L'UNIVERSITÉ LAVAL	0/10 (0 %)	0/6 (0 %)	0/5 (0 %)	0/5 (0 %)	1/7 (14,3 %)
28	PAVILLON SAINT-FRANÇOIS D'ASSISE	2/14 (14,3 %)	2/10 (20,0 %)	3/14 (21,4 %)	1/9 (11,1 %)	1/8 (12,5 %)
33	INSTITUT UNIVERSITAIRE DE CARDIOLOGIE ET DE PNEUMOLOGIE DE QUÉBEC	0/10 (0 %)	0/8 (0 %)	0/8 (0 %)	1/10 (10,0 %)	1/10 (10,0 %)

Installation Numéro	Nom	Nombre de bactériémies et proportion de résistance (N [%])				
		2013-2014	2014-2015	2015-2016	2016-2017	2017-2018
59	HÔPITAL DE BAIE-SAINT-PAUL	-	0	0	0	0
86	HÔPITAL DE LA MALBAIE	0	0	0	0	0
	Région 04 - MAURICIE ET CENTRE-DU-QUÉBEC	2/27 (7,4 %)	2/22 (9,1 %)	2/28 (7,1 %)	2/30 (6,7 %)	1/21 (4,8 %)
23	HÔTEL-DIEU D'ARTHABASKA	0/4 (0 %)	0/2 (0 %)	0/3 (0 %)	0/2 (0 %)	0/1 (0 %)
31	PAVILLON SAINTE-MARIE	0/17 (0 %)	1/15 (6,7 %)	1/17 (5,9 %)	1/22 (4,5 %)	1/16 (6,3 %)
41	HÔPITAL DU CENTRE-DE-LA-MAURICIE	0/1 (0 %)	1/5 (20,0 %)	1/5 (20,0 %)	0/1 (0 %)	0/1 (0 %)
44	HÔPITAL SAINTE-CROIX	2/5 (40 %)	-	0/3 (0 %)	0/4 (0 %)	0/3 (0 %)
85	CENTRE DE SANTÉ ET DE SERVICES SOCIAUX DU HAUT-SAINT-AURICIE	0	0	0	1/1 (100 %)	0
	Région 05 - ESTRIE	5/33 (15,2 %)	6/45 (13,3 %)	0/35 (0 %)	3/40 (7,5 %)	4/24 (16,7 %)
15	CHUS - HÔPITAL FLEURIMONT	3/23 (13,0 %)	2/29 (6,9 %)	0/21 (0 %)	2/29 (6,9 %)	3/13 (23,1 %)
30	HÔTEL-DIEU DE SHERBROOKE	2/6 (33,3 %)	1/6 (16,7 %)	0/6 (0 %)	1/6 (16,7 %)	0/3 (0 %)
46	HÔPITAL DE GRANBY	0/3 (0 %)	0/3 (0 %)	0/7 (0 %)	0/2 (0 %)	1/4 (25,0 %)
49	CSSS DE MEMPHRÉMAGOG	0	0/1 (0 %)	0	0/1 (0 %)	0
75	CSSS DU GRANIT	0/1 (0 %)	1/2 (50,0 %)	0	0	0
99	HÔPITAL BROME-MISSISQUOI-PERKINS	0	2/4 (50,0 %)	0/1 (0 %)	0/2 (0 %)	0/4 (0 %)
	Région 06 - MONTRÉAL	58/285 (20,4 %)	57/308 (18,5 %)	46/285 (16,1 %)	44/326 (13,5 %)	42/274 (15,3 %)
3	GLEN - ROYAL VICTORIA	8/34 (23,5 %)	3/18 (16,7 %)	2/21 (9,5 %)	3/33 (9,1 %)	2/27 (7,4 %)
5	HÔPITAL GÉNÉRAL JUIF	7/30 (23,3 %)	8/36 (22,2 %)	3/25 (12,0 %)	5/36 (13,9 %)	5/19 (26,3 %)
6	GLEN - ENFANTS	0/9 (0 %)	0/7 (0 %)	0/10 (0 %)	0/10 (0 %)	1/7 (14,3 %)
8	HÔPITAL MAISONNEUVE-ROSEMONT	3/24 (12,5 %)	6/25 (24,0 %)	5/28 (17,9 %)	3/34 (8,8 %)	1/24 (4,2 %)
12	CENTRE HOSPITALIER UNIVERSITAIRE SAINTE-JUSTINE	0/12 (0 %)	1/8 (12,5 %)	0/10 (0 %)	0/9 (0 %)	0/12 (0 %)
13	INSTITUT DE CARDIOLOGIE DE MONTRÉAL	1/8 (12,5 %)	0/9 (0 %)	0/7 (0 %)	0/10 (0 %)	0/5 (0 %)
25	HÔPITAL DU SACRÉ-COEUR DE MONTRÉAL	4/26 (15,4 %)	5/42 (11,9 %)	6/40 (15,0 %)	2/30 (6,7 %)	1/34 (2,9 %)
26	HÔPITAL DE VERDUN	2/10 (20,0 %)	1/10 (10,0 %)	6/12 (50,0 %)	7/19 (36,8 %)	5/25 (20,0 %)
29	HÔPITAL GÉNÉRAL DE MONTRÉAL	9/28 (32,1 %)	8/39 (20,5 %)	1/20 (5,0 %)	7/25 (28,0 %)	6/22 (27,3 %)
34	HÔPITAL SANTA CABRINI	3/6 (50,0 %)	2/5 (40,0 %)	2/12 (16,7 %)	1/6 (16,7 %)	7/13 (53,8 %)
36	HÔPITAL GÉNÉRAL DU LAKESHORE	2/6 (33,3 %)	2/7 (28,6 %)	2/7 (28,6 %)	0/2 (0 %)	1/6 (16,7 %)
38	HÔPITAL JEAN-TALON	2/7 (28,6 %)	1/6 (16,7 %)	1/9 (11,1 %)	2/7 (28,6 %)	0/5 (0 %)
43	CENTRE HOSPITALIER DE L'UNIVERSITÉ DE MONTRÉAL	14/71 (19,7 %)	11/65 (16,9 %)	14/62 (22,6 %)	12/82 (14,6 %)	9/52 (17,3 %)
48	CENTRE HOSPITALIER DE ST. MARY	0/7 (0 %)	5/21 (23,8 %)	2/11 (18,2 %)	2/15 (13,3 %)	4/17 (23,5 %)
76	HÔPITAL DE LACHINE	1/1 (100 %)	4/5 (80,0 %)	1/4 (25,0 %)	0/4 (0 %)	0/3 (0 %)
80	HÔPITAL FLEURY	2/6 (33,3 %)	0/2 (0 %)	1/5 (20,0 %)	0/4 (0 %)	0/2 (0 %)
83	HÔPITAL DE LASALLE	0	0	0	0	0
116	INSTITUT THORACIQUE DE MONTRÉAL	0	0	-	-	-
118	HÔPITAL NEUROLOGIQUE DE MONTRÉAL	0	0/3 (0 %)	0/2 (0 %)	0	0/1 (0 %)
	Région 07 - OUTAOUAIS	2/16 (12,5 %)	5/25 (20,0 %)	1/21 (4,8 %)	2/13 (15,4 %)	2/18 (11,1 %)
39	HÔPITAL DE GATINEAU	0/3 (0 %)	2/5 (40,0 %)	1/8 (12,5 %)	0/5 (0 %)	0/1 (0 %)
40	HÔPITAL DE HULL	1/10 (10,0 %)	1/16 (6,3 %)	0/13 (0 %)	2/7 (28,6 %)	2/15 (13,3 %)
51	HÔPITAL DE MANIWAKI	0/1 (0 %)	1/2 (50,0 %)	0	0	0
95	HÔPITAL DU PONTIAC	1/1 (100 %)	1/1 (100 %)	0	0	0
111	HÔPITAL DE PAPINEAU	0/1 (0 %)	0/1 (0 %)	0	0/1 (0 %)	0/2 (0 %)
	Région 08 - ABITIBI-TÉMISCAMINGUE	4/8 (50,0 %)	3/8 (37,5 %)	1/7 (14,3 %)	1/3 (33,3 %)	3/6 (50,0 %)
47	HÔPITAL DE ROUYN-NORANDA	3/6 (50,0 %)	1/3 (33,3 %)	0/1 (0 %)	0	2/4 (50,0 %)
52	HÔPITAL D'AMOS	0	0	0/1 (0 %)	0	0/1 (0 %)
65	HÔPITAL ET CLSC DE VAL-D'OR	1/2 (50,0 %)	2/4 (50,0 %)	1/4 (25,0 %)	1/2 (50,0 %)	1/1 (100 %)
70	CENTRE DE SOINS DE COURTE DURÉE LA SARRE	0	0	0	0	0
82	PAVILLON SAINTE-FAMILLE	0	0/1 (0 %)	0/1 (0 %)	0/1 (0 %)	0
	Région 09 - CÔTE-NORD	1/4 (25,0 %)	1/3 (33,3 %)	0/3 (0 %)	0/2 (0 %)	1/5 (20,0 %)
64	HÔPITAL LE ROYER	0/3 (0 %)	1/2 (50,0 %)	0/2 (0 %)	0/2 (0 %)	0/1 (0 %)
72	HÔPITAL ET CENTRE D'HÉBERGEMENT DE SEPT-ÎLES	1/1 (100 %)	0/1 (0 %)	0/1 (0 %)	0	1/4 (25,0 %)
	Région 10 - NORD-DU-QUÉBEC	0	0	0	0	0/1 (0 %)
96	CENTRE DE SANTÉ DE CHIBOUGAMAU	0	0	0	0	0/1 (0 %)
	Région 11 - GASPÉSIE-ÎLES-DE-LA-MADELEINE	1/9 (11,1 %)	1/2 (50,0 %)	1/5 (20,0 %)	1/5 (20,0 %)	0
53	HÔPITAL DE CHANDLER	0/4 (0 %)	0	0/1 (0 %)	0/1 (0 %)	0
91	HÔPITAL HÔTEL-DIEU DE GASPÉ	1/2 (50,0 %)	1/1 (100 %)	0/3 (0 %)	0	0
97	HÔPITAL DE MARIA	0/2 (0 %)	0/1 (0 %)	1/1 (100 %)	1/2 (50,0 %)	0
107	HÔPITAL DE L'ARCHIPEL	0	0	0	0/1 (0 %)	0
109	HÔPITAL DE SAINTE-ANNE-DES-MONTS	0/1 (0 %)	0	0	0/1 (0 %)	0
	Région 12 - CHAUDIÈRE-APPALACHES	4/29 (13,8 %)	0/10 (0 %)	3/15 (20,0 %)	2/11 (18,2 %)	1/12 (8,3 %)
18	HÔTEL-DIEU DE LÉVIS	2/16 (12,5 %)	0/6 (0 %)	1/8 (12,5 %)	0/8 (0 %)	0/7 (0 %)

Installation		Nombre de bactériémies et proportion de résistance (N [%])				
Numéro	Nom	2013-2014	2014-2015	2015-2016	2016-2017	2017-2018
63	HÔPITAL DE SAINT-GEORGES	0/6 (0 %)	0	1/3 (33,3 %)	1/2 (50,0 %)	0
89	HÔPITAL DE MONTMAGNY	1/2 (50,0 %)	0	1/2 (50,0 %)	0	0/1 (0 %)
113	HÔPITAL DE THETFORD MINES	1/5 (20,0 %)	0/4 (0 %)	0/2 (0 %)	1/1 (100 %)	1/4 (25,0 %)
	Région 13 - LAVAL	7/41 (17,1 %)	5/32 (15,6 %)	3/29 (10,3 %)	4/33 (12,1 %)	3/18 (16,7 %)
19	HÔPITAL CITÉ-DE-LA-SANTÉ	7/41 (17,1 %)	5/32 (15,6 %)	3/29 (10,3 %)	4/33 (12,1 %)	3/18 (16,7 %)
	Région 14 - LANAUDIÈRE	6/37 (16,2 %)	4/32 (12,5 %)	2/26 (7,7 %)	1/27 (3,7 %)	3/24 (12,5 %)
11	HÔPITAL PIERRE-LE GARDEUR	3/20 (15,0 %)	2/13 (15,4 %)	1/8 (12,5 %)	0/9 (0 %)	0/12 (0 %)
14	CENTRE HOSPITALIER RÉGIONAL DE LANAUDIÈRE	3/17 (17,6 %)	2/19 (10,5 %)	1/18 (5,6 %)	1/18 (5,6 %)	3/12 (25,0 %)
	Région 15 - LAURENTIDES	5/30 (16,7 %)	8/37 (21,6 %)	5/46 (10,9 %)	4/40 (10,0 %)	2/33 (6,1 %)
45	HÔPITAL DE SAINT-EUSTACHE	0/8 (0 %)	3/12 (25,0 %)	1/6 (16,7 %)	1/12 (8,3 %)	0/14 (0 %)
56	CENTRE DE SANTÉ ET DE SERVICES SOCIAUX D'ARGENTEUIL	2/2 (100 %)	0/1 (0 %)	1/5 (20,0 %)	0	0
81	HÔPITAL DE MONT-LAURIER	0/1 (0 %)	0/1 (0 %)	1/3 (33,3 %)	1/5 (20,0 %)	0/4 (0 %)
101	HÔPITAL RÉGIONAL DE SAINT-JÉRÔME	3/17 (17,6 %)	5/23 (21,7 %)	2/30 (6,7 %)	2/18 (11,1 %)	2/13 (15,4 %)
103	HÔPITAL LAURENTIEN	0/2 (0 %)	0	0/2 (0 %)	0/5 (0 %)	0/2 (0 %)
	Région 16 - MONTÉRÉGIE	14/83 (16,9 %)	19/88 (21,6 %)	13/81 (16,0 %)	9/69 (13,0 %)	9/68 (13,2 %)
1	HÔPITAL CHARLES-LE MOYNE	5/29 (17,2 %)	2/30 (6,7 %)	3/17 (17,6 %)	2/20 (10,0 %)	1/21 (4,8 %)
9	HÔPITAL DU HAUT-RICHELIEU	2/11 (18,2 %)	2/11 (18,2 %)	0/17 (0 %)	0/13 (0 %)	0/4 (0 %)
10	HÔPITAL PIERRE-BOUCHER	2/7 (28,6 %)	2/12 (16,7 %)	2/10 (20,0 %)	1/4 (25,0 %)	1/5 (20,0 %)
35	HÔPITAL HONORÉ-MERCIER	0/9 (0 %)	4/8 (50,0 %)	0/2 (0 %)	0/7 (0 %)	2/9 (22,2 %)
37	HÔTEL-DIEU DE SOREL	1/10 (10,0 %)	1/9 (11,1 %)	0/8 (0 %)	2/12 (16,7 %)	1/4 (25,0 %)
42	CENTRE HOSPITALIER ANNA-LABERGE	3/11 (27,3 %)	4/8 (50,0 %)	3/7 (42,9 %)	1/6 (16,7 %)	1/14 (7,1 %)
58	HÔPITAL DU SUROÏT	1/4 (25,0 %)	4/10 (40,0 %)	2/15 (13,3 %)	3/6 (50,0 %)	2/9 (22,2 %)
130	HÔPITAL BARRIE MÉMORIAL	0/2 (0 %)	0	3/5 (60,0 %)	0/1 (0 %)	1/2 (50,0 %)
	ENSEMBLE DU QUÉBEC	120/715 (16,8 %)	124/701 (17,7 %)	87/684 (12,7 %)	83/677 (12,3 %)	77/594 (13 %)

Note : lorsque le nombre de bactériémies nosocomiales à SARM est égal à zéro, aucun pourcentage n'est affiché.

- Installations qui ne participaient pas à la surveillance ou qui ont participé à moins de 11 périodes par année.

Auteur

Comité de surveillance provinciale des infections nosocomiales (SPIN)

Rédacteurs

Christophe Garenc, Direction des risques biologiques et de la santé au travail, Institut national de santé publique du Québec

Mirabella Kelly, Centre intégré de santé et de services sociaux de l'Estrie, Hôpital de Granby

Danielle Moisan, Centre intégré de santé et de services sociaux du Bas-Saint-Laurent, Centre hospitalier régional du Grand-Portage

Muleka Ngenda-Muadi, Direction des risques biologiques et de la santé au travail, Institut national de santé publique du Québec

Natasha Parisien, Direction des risques biologiques et de la santé au travail, Institut national de santé publique du Québec

Claude Tremblay, Centre hospitalier universitaire de Québec - Université Laval

Jasmin Villeneuve, Direction des risques biologiques et de la santé au travail, Institut national de santé publique du Québec

Institut national de santé publique

Québec

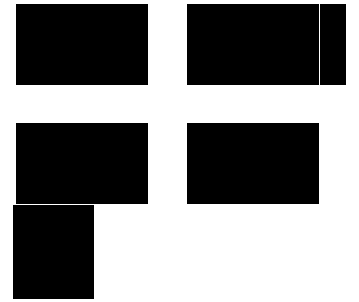

© Gouvernement du Québec, 2021

URL source (modified on 09/09/2019 - 18:37):

<https://inspq.qc.ca/infections-nosocomiales/spin/sarm/surveillance-2017-2018>

Liens

- [1] <https://inspq.qc.ca/sites/default/files/images/maladies-infectieuses/spin/sarm/2018/figure1.png>
- [2] <https://inspq.qc.ca/sites/default/files/images/maladies-infectieuses/spin/sarm/2018/figure2.png>
- [3] <https://inspq.qc.ca/sites/default/files/images/maladies-infectieuses/spin/sarm/2018/figure3.png>
- [4] <https://inspq.qc.ca/sites/default/files/images/maladies-infectieuses/spin/sarm/2018/figure4.png>
- [5] <https://inspq.qc.ca/sites/default/files/images/maladies-infectieuses/spin/sarm/2018/figure5.png>
- [6] <https://inspq.qc.ca/sites/default/files/images/maladies-infectieuses/spin/sarm/2018/figure6.png>
- [7] <https://inspq.qc.ca/sites/default/files/images/maladies-infectieuses/spin/sarm/2018/figure7.png>
- [8] <https://inspq.qc.ca/sites/default/files/images/maladies-infectieuses/spin/sarm/2018/figure8.png>